工商晚報
THE KUNG SHEUNG EVENING NEWS
香港九龍荔枝角道
出版人兼發行人 張一平
電話 二七〇五一
電報掛號 二六二〇
郵政總局 第一九八一號
香港中環皇后大道中
工商日報有限公司
總經理室 二七〇二一
秘書室 二七〇二二
廣告部 二七〇二三
採訪部 二七〇二四
編輯部 二七〇二五
總社 二七〇二六
分社 二七〇二七
中環辦事處 二七〇二八
售價一元

中共文化大革命
產生工農擊打

毛澤東今晨在北平檢閱紅衛兵
六十萬紅小鬼坐車中喊口號

【東京十日合衆國際社電】中共今日強烈暗示其工業農業與之生產正深受其現行之「文化革命」的影响，「文化革命」乃由紅衛兵當先鋒的一種整肅與權力鬥爭。官方「人民日報」的社論警告稱：決不能容許「文化革命」引起生產低落。北平電台廣播該社論稱：「目前」工業與農業之博弈「極佳」。但社論之論調與字裏行間均顯出焦急與憂慮。社論稱：「文化革命」與增產運動必須同時並行。社論並表明這在若干地區並未做得適當。據云：「使文化大革命與生產相背是完全錯誤的。一切單位都要明白這一點。」

【本報訊】九龍巴士有限公司之第廿七屆年體股東大會於今午十二時在該公司總寫字樓舉行。大會中該公司年報透露：由於本年度比去年度所獲純利減少二百九十三萬餘元與上年度純利比對低百分之卅一點八，故決定在本年度不派股息與各股東。

該年報中並說：在一九六五年及一九六六年度兩年內該公司投資於車廠及車輛的款項共達三千三百五十萬元，一九六七年度預算尚需一千萬元。由於以上龐大數字之投資，形成該公司透支滙豐銀行六百九十萬元，尚有入口貨款三百四十萬元作爲應付購買巴士之分期付款。

該年報中說：原日之擴展計劃實訂於一九六五年初，預算中增加車輛是根據以往數年之統計。該公司向當局提出申請調整車費之前所決定，自調整車費申請後迄今市面交通情況及需求之增加比率似未如預期中之龐大，尤以新界區爲然，結果實際比對低百分之卅一點八，故決定在本年度不派股息與各股東。

展計劃有減低之必要，故此，該公司根據擴展計劃擬就之財政預算表，呈上該府用以支將申請書者，不復生效。原因是該公司之發展情況，未至有如申請時所預期之程，盜利實未有預算之低款。在此環境下，向當局提出之申請乃予以撤消，根據該公司現期預算，將在今後數年。投資於固定資產的當大爲減少，照此預算該公司現金情況將可大爲改善。在一九六七年初，便可毋須向銀行透支。

擴展計劃未如預期龐大
九巴純利雖減
但決定不加價
並決定本年不派發股息與各股東

九巴年報中指出
新廠落成後
舊址將出賣

【本報訊】一名經商於月前自越南來港旅客，涉嫌非法在港跟有一枝點廿二口徑自動手槍，今晨在一時左右，被告拿出就該公司之車輛調度南九龍法庭受審，被判罰欵三百元。

案情指出：被告漢侍應生疑爲偷槍，不致接受。並向該店經理報告，由經理報警，警方到場，時被告已撤離酒店，警探在上述房間床底堆中搜出手槍，並查出被告已在機場，乃急派出警員截查，卒將被告截獲。

被告今晨在法庭求情謂既自越南來港，在越南時一向保有手槍，來港後不知如何處置，並謂今日下午三時飛往日本返國，請求經判，法官聆訊後乃判如上。

德人非法藏槍
被判罰欵三百

【本報訊】英文南華早報謂：香港與英國對駐軍經費之爭論，時消息透露，似乎英政府已被迫處于奇異之地位，促香港接受香港所要或以爲必需之更多軍除。

情況使工黨議員以爲，政府答允盡可能減少駐軍之數目。

小輪申請加價之後，向港府申請加價，當時消息透露，似乎該公司暫時停止申請調整車費。

【本報訊】英文南華早報謂：香港與英國對駐軍經費之爭論，時消息透露，似乎英政府已被迫處于奇異之地位，促香港接受香港所要或以爲必需之更多軍除。

情況使工黨議員以爲，政府答允盡可能減少駐軍之數目。

駐港英軍費問題
引起工黨新爭論

【本報訊】一名的士司機今早又被三匪徒搶劫，損失九十元。

據悉：這名被劫的士司機名盧子材，廿七歲，是一輛編號AC四三×八號的士司機，在今晨零時四十五分，他駕駛的士行經宋皇台道近馬頭涌道時突被數名飛型男子截停，並將盧將他們車往紅磡公衆殮房附近的寂靜地帶，當他們下車後，即駕駛車逃去。

飛仔劫的士司機
今晨又發生兩宗
觀塘咸田新村山邊情侶遇劫

【本報訊】一名男女友，今晨被擠于北角電車上的乘客將他毆傷，事後該飛賊一聲暗號，即分別四散，刻下警方正據報展開調查。

又訊：觀塘咸田新村山邊，有七八名「阿飛」其中四名身懷利器，向一雙情侶截劫。結果奪去男裝手錶一個，然後逃去。

男子刺傷女子
被判罰欵五十

【本報訊】一名男女友，今晨被擠于北角電車上的乘客將他毆傷，事後該飛賊一聲暗號，即分別四散，刻下警方正據報展開調查。

又訊：觀塘咸田新村山邊，有七八名「阿飛」其中四名身懷利器，向一雙情侶截劫。結果奪去男裝手錶一個，然後逃去。

文滙報採訪主任
劉粵生失踪六天
到目前仍無下落

【本報訊】文滙報另一右派記者嚴某亦任劉粵生，到今日爲被相信是劉君失踪前此已失踪六天，行踪最後會見之人，何處，仍從人撲朔迷失踪之動機是否相同離，其唯一機索則是昵？都沒有人能够解答。

可是，嚴某亦是一個謎樣的人物，他給人表面的印象是一個喜歡留連於歌壇舞榭的人，從沒有透露過他的居處，祇說他住於北角繼園台，至於幾號幾樓，雖至愛親朋亦守口如瓶。

據說嚴某最後一次在本港露面是在上星期五，（本月四日）當時他下班後，約於晚一時左右，偕友到銅鑼灣波斯富街消夜，並會到橫頭借電話，大概在二時以後始離去。次晚他選有同報館上班，至深夜十一時許離開，但自此以後，即沒有人再見到他面。蕭君在失踪之前，曾對朋友透露，謂可能於最近幾天，他還邀該友一帶幾名女友到澳門玩起去，但友均未喝陪同，於是蕭十節前。蕭君和另一同報社的記者名參加，到那邊去食住全歲起至三部有人招呼，但節日晚，蕭君在中他們都很忙，恐不到廿一時許，喝接待，故改在節後才動程。又據另一方面說：他在台灣有很多的消息透露，蕭君在台灣有很多同學和朋友，還有親戚朋友，他還邀該友一起到台灣一行，當時他說：他在台灣有很多同學和朋友，還有親戚朋友，他還邀該友一起到台灣一行，當時他說：他在台灣有很多同學和朋友，還有親戚朋友，他還邀該友一起到台灣一行，當時他說：他在台灣有很多同學和朋友，還有親戚朋友，他還邀該友一起到台灣一行，當時他說：他在台灣有很多同學和朋友，還有親戚朋友，他還邀該友一起到台灣一行，當時他說：他在台灣有很多同學和朋友，還有親戚朋友，他還邀該友一起到台灣一行，當時他說：他在台灣有很多同學和朋友，還有親戚朋友，他還邀該友一起到台灣一行，當時他說：他在台灣有很多同學和朋友，還有親戚朋友，他還邀該友一起到台灣一行，當時他說：他在台灣有很多同學和朋友，還有親戚朋友，他還邀該友一起到台灣一行，當時他說：他在台灣有很多同學和朋友，還有親戚朋友，他還邀該友一起到台灣一行，當時他說：他在台灣有很多同學和朋友，還有親戚朋友，他還邀

春色無「邊」

美國將軍香煙
瑞士武士嘩度表
邵氏影友俱樂部
聯合主辦
一九六七年度選舉
香港青年女王
香港青年之鶯

姓名　年齡　國籍　籍貫
學歷　住址　電話　履歷
體高　體重　特長　參加何項競選
照片

選舉簡章摘要
（一）宗旨：爲提倡都市青年男女端整儀容，樂尚美德，調劑生活情趣，鼓勵有益身心的康樂活動，造成良好風氣爲宗旨。
（二）資格：競選「香港玉女」儀容端正，面貌娟秀，年齡在十歲以上廿五歲，必須身體健康，身裁端美，品德良好，必須香港籍，年齡在十歲以上廿八歲，必須正在學生或曾在學生，年齡在十歲以下者，始可報名參加。
（三）手續：凡參加上項競選之青年男女，必須依照附表所列各項填寫清楚，並附最近正面半身相片一張，連同回郵信封，貼足郵票寄交「香港中環萬宜大廈五一四室勝利廣告公司」收，封面務請標明「香港玉女」或「香港之鶯」等字樣，以利便整理，避免遺漏。
（四）報名日期：自一九六六年十一月一日起至十一月廿日止。
（五）決取簡章：（A）香港萬宜大廈五一四室勝利廣告公司（函索即寄）。（B）香港九龍荔枝角道四五九號安達大厦九樓（親領）。（C）九龍荔枝角道四八一號九龍行（函索即寄）。（D）香港中環萬宜大厦五一四室勝利廣告公司（親領）。
（六）獎品：香港玉女獎：將軍金盾一座，將軍銀盾一座，將軍白金鑽石表一個，將軍金表一個（價值$1,150.00）。亞軍獎：將軍銀盾一座，將軍金表一個（價值$750.00）。季軍獎：將軍銀盾一座，將軍金表一個（價值$450.00）。優異獎：武嘩度18K黃金手表一個（價值$150.00）。香港之鶯：冠軍獎：將軍金盾一座，將軍金表一個（價值$1,150.00）。亞軍獎：將軍銀盾一座，將軍金表一個（價值$750.00）。季軍獎：將軍銀盾一座，將軍金表一個（價值$450.00）。優異獎：武嘩度18K黃金手表一個（價值$150.00）。
名貴禮物一份。
香港青年女王冠軍獎：將軍金盾一座，將軍銀盾一座，武嘩度18K黃金手表一個（價值$1,150.00）。亞軍獎：將軍銀盾一座，武嘩度18K黃金手表一個（價值$750.00）。季軍獎：將軍銀盾一座，武嘩度18K黃金手表一個（價值$450.00）。優異獎：武嘩度18K黃金手表一個（價值$150.00）。
名貴禮物一份。
游水表一個，自動手表一個（價值$800.00）。優異獎：將軍銀盾一座，武嘩度18K黃金手表一個（價值$150.00）。
上列各獎品，由德輔道中聯邦大厦瑞華表行公開陳列，將由選舉會邵氏公司推荐與邵氏公司及各大電影公司優先選用爲基本演員，「香港之鶯」首三名將優先錄用。

MOVADO
U.S. A. BLEND GENERAL CIGARETTES
SHAW SCOPE

羽君　吳佳麗　李家寶　林蘇　梁醒波　陳錦棠　鳳凰女　郎少蛟
各社會賢達　各界友好　同業先進
光臨指導　曷勝榮藉　惠貺多珍　庄恐招待不週　敬希原宥　謹此致歉　並申謝悃　特此鳴謝
本酒家昨日開幕辱承
蒞臨剪綵　暨
喜相逢茶樓酒家有限公司董事會啓
（排名不分先後）
地址：九龍深水埗南昌街七〇至七六號
電話：八一二六四四　八一五四三二——四

圖片說明　一個服裝模特兒，於本月九日在巴黎第十二屆國際時裝展覽會，穿着一襲特製的定名爲春色無「邊」的新型時裝。（合衆國際社無綫電傳真）

尼克遜指共和黨獲勝尖銳打擊詹森

但仍支持政府抗共政策

下屆競選總統共和黨受鼓舞

【紐約九日透社路電】福副總統尼克遜今天說：共和黨在美國選舉新得的收獲，是「一個世代中對一個總統最爲尖銳的打擊」。

他並提出警告，說明國會在現時將比前較爲有力的支持，美國在越南的努力。

他在此間告知各報記者說：「因此不得有估計錯誤的若何機會，實應絕對讓河內和北平確定知道，新的衆議院仍爲支持不使侵襲受到獎賞的美國政策支柱，將比其前身有力得多。

尼克遜並向各報記者說明：那些選民，「對於總統在國內缺乏信譽和在國外缺乏指導，經已給與一項尖銳的打擊。那項最後結果，足可强調說明此點。」

【華盛頓十日合衆國際社電】美國於星期二的選舉結果，使共和黨人將控制五個人口稠密的州。

政治觀察家說：這將使他們在一九六八年的總統選舉中，有一項實質的行動基礎。共和黨的州長候選人，已在紐約，加利福尼亞，賓夕法尼亞，俄亥俄和密執安等州中獲勝。如果共和黨人再在喬治亞和阿拉斯加二州獲勝，則他們將是在許多年來，第一次在州議會中擁有多數。新的對比是，廿六位共和黨人州長和廿四位民主黨人州長。在中期選舉前，民主黨人以卅三對十七，而大佔優勢。

控制州議會，在下一屆總統選舉中，是使黨獲得一項堅强基礎的一項重要因素。共和黨人在這次選舉中的勝利，特別重要。因爲它已贏得七大州中的五個州，包括加利福尼亞州和紐約州在內。

【華盛頓十日合衆國際社電】美國共和黨人在國會選舉中的獲勝，預示將減少一些聯邦的消費，並增强反對徵稅的力量。但對經濟沒有重大的影响。其他股票，均有起無跌，交易相當活躍。

美選舉大勢已告定

股市回升交投活躍

【紐約九日路透社電】今天繁隨美國選舉之後，華爾街股份市價實告上升，反對黨共和黨在這次選舉中，多得一些席位。

杜鎮斯工業股票平均指數，於下午上升七。四一點達至八〇九。六三。其他股票，均有起無跌，交易相當活躍。

蘇報導紅衛兵揭露

湖北安徽兩黨委武裝鎮壓紅衛兵

【莫斯科九日路透社電】「塔斯社」今晚報導說：中共舉武的紅衛兵，曾指摘兩名省級幹部進行武裝鎮壓行動。該社報導一則來自北平的電訊說：一批部長級領袖，也被指摘「壓迫文化革命」。所有的指摘，都是載在紅衛兵在北平所分發的傳單中。被指摘進行武裝鎮壓的地方領袖，是湖北和安徽兩省的黨委書記。「塔斯社」說：「教育部長」何偉也被「今天要求全國幹部人員（政府官員）從資本主義道路的黨內新努力，倬揭發「走資權派份子」。」

指爲反對毛澤東。北平正精滿着在軍隊監視下的紅衛兵巡邏車，正在市內來回巡弋。「塔斯社」在一項含有譴責的報導中說；紅衛兵聲稱；他們對「在明年暑假前，學校不會上課」之事感到歡喜。這些紅衛兵說；「我們還可以有十個月的時間，來進行文化革命。」

【倫敦十日路透社電】北平「人民日報」今天要求全國幹部

甘地夫人暫兼印度內政部長

【新德里九日法新社電】此間一項正式聲明說：印度總理甘夫人今天「暫時」接管內政部。

甘地夫人與印度總統拉達克里斯南舉行四次會談之後，即兼任那項內政部長職務。

那項公報祇說明：前內政部長南達，經已提出辭職。其辭呈經被接納，甘地夫人經已接管那項職位。

甘地夫人是在聖牛暴動於本週引起八人喪生之際，担任那項職務的。印度總理在國大黨反對她提交國防部長奈文爲內政部長之後，經已決定延期改組她的內閣。

同時，南達拒絕對他所提出，關於本屆

克萊將再作衛冕戰

美國重量級拳王克萊（右圖）於本月九日在紐斯蒙拳城頓斯賽前磅過，開期磅過後，克萊與挑戰者斯蒙斯（左圖）互發笑容相握。克萊將於本月十日在紐斯蒙拳城與城頓斯蒙斯威與拳王舉行拳賽，克萊將是第一位王冠拳王。（合衆國際無線電傳真）

美中期選舉花絮

【紐約九日法新社電】已故美國國會議員雅各斯，曾任紐約州州長，他擊敗過任一個州中選舉州長的第一個女人。

【紐約九日路透社電】洛克斐勒家族繼已提頭提上甘迪酒家牌，也爲最後人多勝大「政治牌代」。

【芝加哥九日美聯社電】在競選期中曾發生女兒被殺事故的婚酒（四十七歲）員，擊敗了曾連任三任參議員的民主黨員，陶格拉斯（七十四歲）。

【洛杉磯九日美聯社電】共和黨員（影圖果老爲人），郎奴列根，於星期二勝選爲加州州長。他擊敗過任加州州長，而亦在此四十二年來，於任何一個州中選舉州長的第一個女人。

圖片說明　右上：美國新選舉爲議員的共和黨人布魯克，發表談話，感謝該黨的工作人員。布氏是接替沙賴斯托而進入參議院。他是在越戰後約一百年來，第一位黑人參議員。（美聯社照片傳真）左上：紐約州長的洛克斐勒，於十一月九日早晨，在紐約選舉當選連任。和洛氏競選的是阿位高級支持者：參議員雅斯（右）及前黑人籃球健將羅賽瑟（左）。其頭上的海選標語原爲「洛克斐勒競選州長」，後勝後改爲「洛克斐勒競選州長」右下：美國影星郎奴列根，於十一月八日，初聞他當選爲加州州長時，因驚喜過度而表現的面部痛苦神情。稍後，他已滿面笑容，發表演說了。下圖：華茶士夫人競選阿拉巴馬州長計票結果，比共黨候選人馬丁遙遙領先時，在競選大本營的中心向支持者揮手。其丈夫：即現任州長華茶士（右）亦和道賀者握手。（合衆國際無線電傳真）

傳南韓告知美國

暫不增兵赴南越

美再徵二萬七千新兵

【華盛頓十日美聯社電】據南韓外交界人士消息說：南韓已告訴美國，儘管美國計劃於一九六七年派遣更多的人員赴南越，南韓將不增加，它目前對南越的四萬五千名軍隊的承諾。

消息說：並無不良的感覺，也無政治上的爭執，但爲森總統，已獲知南韓這項決定。

北韓最近在非軍事地帶伏擊美、韓巡邏隊，可能是南韓該項決定的一個因素。但是，增派軍隊，似將在明年四月的南韓選舉之前，成爲一個政治問題。

【華盛頓九日法新社電】美國防部今天宣佈：一月份將徵召三萬人士消息說：南韓已告訴美國，儘管美國計劃於一九六七年派遣更多的人員赴南越，南韓將不增加，它目前對南越的四萬五千名軍隊的承諾。

消息說：並無不良的感覺，也無政治上的爭執，但爲森總統，已獲知南韓這項決定。

北韓最近在非軍事地帶伏擊美、韓巡邏隊，可能是南韓該項決定的一個因素。但是，增派軍隊，似將在明年四月的南韓選舉之前，成爲一個政治問題。

【華盛頓九日法新社電】美國防部今天宣佈：一月份將徵召三萬人士消息說：南韓已告訴美國，儘管美國計劃於一九六七年派遣更多的人員赴南越，南韓將不增加，它目前對南越的四萬五千名軍隊的承諾。

在過去六個月中，平均每月已徵召三萬三千五百人入伍。

國防部長麥南馬拉，曾於上週末宣佈：從一九六六年十二月至一九六七年三月間，每月的徵兵額，可不會超過二萬五千人。

十二月份的徵兵額，爲一萬二千一百人。

史塔生提呼籲檢討越戰政策

【費城十日合衆國際社電】美國前共和黨人明尼蘇達州長，現任這裏的檢察官的史塔生於星期三說：「我尊敬地總統，傾聽森總統，傾聽他說；「我尊敬地總統的越南政策。」獲致平息戰爭，聯合國解決衆議與一項堅强的和平。」

美中期選舉大勢已揭曉

【紐約十日美聯社電】星期二之選舉結果如下：民主黨贏得參院（共四三五席）決定。

美國人民的呼聲，舉行兩黨會議，來研究和提出一項有關越南問題的交通方法，來總統的越南政策。

美國人民的呼聲，舉行兩黨會議，來研究和提出一項有關越南問題的交通方法，來總統的越南政策。

二四八席，共和黨則增加四七席。又共和黨在參院增加三席，使參院形勢成六四席對三六席，民主黨佔優勢。

三十六州州長競選方面：共和黨在二十三州獲勝民主黨則在十一州獲勝。喬治亞州則仍成問題，俱共和黨候選人賽爲領先。該州競選已訴諸法律，以決勝負。州長選舉結果是二五對二四，共和黨佔優勢，適與目前民主所佔三三對一七之優勢相反。

美機冒熾烈砲火

炸毀清化一大橋

【西貢十日合衆國際社電】美軍護冒人員，約架設有二千門高射砲。他們曾報導有今天說：美國海軍噴射機，曾掃過北越境內的清化大橋。

來自第七艦隊航空母艦「星座」號的A六式飛機，昨天曾對清化鐵路和公路大橋，投下多枚五百磅炸彈，使到四面橋墩，發生一次巨大的爆炸。

美軍飛行員估計共產黨在那座大橋的周圍射擊炸機，曾掃過北三十多架美國軍用機界上最厲害高射炮火地區之一，轟炸在北橋的時候，曾被擊落——使到那座大橋，成爲那個共黨國家最耗費最巨的目標。

中共向菲左派學生勾搭

邀請免費遊大陸

學生提妙想天開辦法

去共區後訪台灣

【馬尼剌十日合衆國際社電】一個六十人代表團，現計劃於十一月十九日離開此間，傳應中共「全國青年聯合會」之邀請，但是他說：這次所計劃的旅行，與菲律賓示威運動者反對越南戰爭所表示的性格，并無若何關係。他說：政府機構，均知道這次學生所計劃，在中國大陸的旅行。

菲律賓大學學生會，在國會於星期三開會聽訊之後，發表一項聲明：說明在所計劃在中國大陸旅行之中，將在中國大陸旅行。

菲律賓大學學生會，曾否應邀訪問北平，菲律賓大學比宗教授說：一個六十人代表團，現計劃於十一月十九日離開此間，傳應中共「全國青年聯合會」之邀請，但是他說：這次所計劃的旅行，與菲律賓示威運動者反對越南戰爭所表示的性格，并無若何關係。他說：政府機構，均知道這次學生所計劃，在中國大陸的旅行。

菲律賓大學學生會，在國會於星期三開會聽訊之後，發表一項聲明：說明在所計劃在中國大陸旅行之中，將在中國大陸旅行。

們，在中國大陸作三個星期的旅行，一切費用由中共方面支付。

那個委員會在開會聽取馬尼剌商業會議期間，在此間發生反美示威運動的各項報告之際，還悉那項消息。

有關以菲律賓學生，曾否應邀訪問北平，菲律賓大學比宗教授說：一個六十人代表團，現計劃於十一月十九日離開此間，傳應中共「全國青年聯合會」之邀請，但是他說：這次所計劃的旅行，與菲律賓示威運動者反對越南戰爭所表示的性格，并無若何關係。他說：政府機構，均知道這次學生所計劃，在中國大陸的旅行。

菲律賓大學學生會，在國會於星期三開會聽訊之後，發表一項聲明：說明在所計劃在中國大陸旅行之中，將在中國大陸旅行。

東德有意阻撓

聖誕開放圍墻

【柏林九日法新社電】據接近西柏林參議院方面人士今天說：如果東德維持其現時立場，則今年聖誕節將照通行証經過柏林那度城牆。

那方面人士是指東德政府昨天所提出西柏林與東德正常關係，然後發出通行証的那項要求來說。

東柏林方面對於聖誕節通行証會談，參議院代表米柯會談，越南似將在明年四月的會談的主題。

中，與蘇聯外長葛羅丁，今天在這裏說：東西方間的討論，現在似乎較過去更真建設性。

馬丁將於今後數天中，與蘇聯外長葛羅米柯會談。越南似將是會談的主題。

美機冒熾烈砲火

炸毀清化一大橋

【西貢十日合衆國際社電】美軍護冒人員，約架設有二千門高射砲。他們曾報導有今天說：美國海軍噴射機，曾掃過北越境內的清化大橋。

來自第七艦隊航空母艦「星座」號的A六式飛機，昨天曾對清化鐵路和公路大橋，投下多枚五百磅炸彈，使到四面橋墩，發生一次巨大的爆炸。

美軍飛行員估計共產黨在那座大橋的周圍射擊炸機，曾掃過北三十多架美國軍用機界上最厲害高射炮火地區之一，轟炸在北橋的時候，曾被擊落——使到那座大橋，成爲那個共黨國家最耗費最巨的目標。

加外長訪蘇

重點談越戰

【莫斯科九日路透社電】加拿大外長馬丁，今天在這裏說：

中共在這裏說：

中共說：

中共說：

中共

泰宣佈兩週暫無米輸港
米價有波動有潮暗
存量豐富港府仍須嚴密管制平抑

本月六日泰國政府宣佈暫停簽發食米出口證，為期兩週，那由本月七日起至廿一日止，舉旨在平抑國內的米價，溢消息傳到本港二盆米商與零售米商紛紛購入食米，本週一及本週二這兩天內，明盆及暗盤成交的食米共達四萬包，但香港工商處長蘇弼談稱：「香港有豐富的存米，故並無理由因為泰國暫停簽發出口證而發生緊張，部份米價降而復升，對一般心理又有影響。

過去十天內，香港米價每担平均漲了四元，若以個別品類而言，漲幅各有等差，有些品類每担漲三元至三元餘，有些品類每担漲五元至六元，首先，起漲風是泰國出口米商售給香港的新米延期交貨影響，跟着就是泰國出口米價連續提高，香港米價自然受到一定的刺激。及至泰國政府宣佈暫停簽發食米出口証兩週，本港的米價格雖未有巨幅提高，但暗盆價格繼續漲二元左右。

本來現在香港存米仍很充裕，並且存倉的倉米又是較低價格訂入的，以泰國米而言，現在的存倉大米每担成本平均祇為六十二元左右，上米碌每担成本平均祇為五十二元左右，中米碌每担成本平均祇為五十元左右，平情而論，現在入口米商售出的泰國米，價格實在不應太高，因為現在入口米商售出的泰國百份百舊大米每担七十二元，上米碌每担五十六元八角至五十七元八角，大陸米大部份是代售性質，輸入大陸米的入口米商，大部份是廉價性質，泰國米價格未上漲之前，大陸米已經搶先起價，原因是大陸貿易機構已經看出當時香港的市價尚未能追上泰國方面的出口訂價，同時也瞭解二盆商的心理，在米價開始上升的時候，就爭相購買。及到泰國米跟着起價，大陸米也呼應再起價，並且在香港食米全面起價的時候，迅賣任推卸於泰國米的身上。

明白說，香港米價是不應該繼續上漲的，一方面港府工商處可以奮促入口米商增加食米的開盤數量，指定全部入口米商每日都要正式開盤售貨，另方面嚴格執行入口米商對二、三盤米商售出食米不能超過十五天出倉，必要時每日正派出人員監觀入口米商開盤，如果泰國米到了本月廿二日仍未恢復簽發出口証，可以由政府出面向美國洽訂大量食米，因為美國隨時有大量食米供應，祇要一個多月就可以運到香港，現在香港存米經足够維持三個多月的需要，港府當局迅速增闢糧源，就可收平抑之效。

一工程師謂本港建設缺乏長遠大計
機場應遷往大嶼山
建大橋連接各重鎮

【本報訊】位土木工程師頃建議未來發展大計，主張：㊀將飛機場遷往大嶼，㊁將客船碼頭遷往青衣島，㊂建橋接連大嶼、坪洲、交椅洲、青衣島、昂船洲及九龍角。㊃由香港仔至沙田及大埔之間建大橋市鎮。㊄建鯉魚門大橋。

此工程師雖未稱本港近年之建設努力，但認缺乏長遠大計。依渠估計，橫越大車軌的小路返飛型青年竟是個機警孩子，雖然他年紀只有十三歲，但他看準他走，不要則鮮，否則便有生命危險。他識破他一人扮兩人對答聲音，待他離開後，便設法把繩索掙脫，在草林中爬出來。

粉嶺一帶地形他是熟識的，他抄了一條小路，却並不直接跑回家，原因他怕匪徒在家門外等候，再碰上了不是糟透？

他想了一下，決定先到他的堂兄彭根安家中暫避，當彭本伴聽到他家，告知被擄經過後，他的堂兄便親自把他帶回雲華小築，抵家門時已是七時十分，彭富華和他的太太那時尚不在家，而且，根本不知就這樣生了這件事。

彭富華之子被綁架後
掙脫繩索返家
歹徒尚不知情打電話勒索五萬元

【本報訊】新界鄉議局主席彭富華的第四公子彭本伴，前晚放學乘火車回家時在粉嶺遭持刀匪徒綁架，他走不要則鮮，否則便有生命危險。

於粉嶺一個乾涸的小池塘中，但彭子機智過人，他掙脫繩索後，沿小路折轉，走向火車路軌，自行返家，先後三次打電話彭家勒索贖款五萬元，并聲言要「大牛」不要支票，可說是一名「烏龍柴賊」。

彭富華現由粉嶺警察總部派出警探隨從保護，憑參之處，探伺伏廿四小時，未見匪踪，追查電話來源，第一、二次俱發自大埔，第三次則發自佐頓道，警探昨全力注意大埔區公衆電話亭，有四名飛仔因在公衆電話亭搖電話，被警探密署查詢。

彭富華之子彭本伴，前晚放學乘火車回家時在粉嶺遭持刀匪徒綁架，他走不要則鮮，否則便有生命危險。他識破他一人扮兩人對答聲音，待他離開後，便設法把繩索掙脫，在草林中爬出來。

粉嶺一帶地形他是熟識的，他抄了一條小路，却並不直接跑回家，原因他怕匪徒在家門外等候，再碰上了不是糟透？

他想了一下，決定先到他的堂兄彭根安家中暫避，當彭本伴聽到他家，告知被擄經過後，他的堂兄便親自把他帶回雲華小築，抵家門時已是七時十分，彭富華和他的太太那時尚不在家，而且，根本不知就這樣生了這件事。

彭富華現在由粉嶺警探陪伴，約兩尺口徑的鐵桶，約兩尺口徑的鐵桶，約兩尺口徑的鐵桶

名貴·新欵·種類多
丹麥設計傢俬表現匠心獨運

龍子行配合傢俬部擴展，訂到一批高級丹麥傢俬，以崭新的姿態，介紹給本港仕女。

這批高級丹麥傢俬，十分名貴，欵式新穎，種類繁多，而且設計精巧，充份表現匠心獨運，特別是對香港一般樓宇面積不廣的小家庭，最爲適合。

例如，在這個專欄介紹給讀者的，好像一張可以併合、分開，似是有一體之妙的睡床；体積連餐桌的設計、櫃式的，伸展隨意的酒櫃車，都是丹麥傢俬，在這方面代表之作。

爲使讀者有較明確印象，這裡除圖取文，將丹麥高級傢俬，作一簡明介紹。

右上圖：丹麥豪華黑色頂皮，鶴嘴沙發及靠背沙發，皮紅木鑲皮咖啡几或玻璃几。皮面咖啡几天上九吋闊，二十二吋濶，二十吋高。售價七百二十元；有扶手單人沙發，三十二吋乘三十吋闊深，扶手高度爲二十吋。售價每張一千八百五十元。四坐位長形大沙發，用一塊皮橫過做成靠背，在大廳中陳設，有代替間隔物之妙。長度爲九十六吋，濶三十吋，高度爲二十八吋。售價整張爲五千五百五十元。上述單人及四坐位沙發，俱爲黑色頂皮，配皮包鶴嘴摩學椅及靠背。玻璃咖啡几，售價八百五十元。圖中　支西檢出品玻璃圓，花沙發椅，高四十八吋半；直徑十四吋，售價三百八十元。紅木角几二十四乘二十四吋，十九吋高，售價一百六十元。

右中圖：柚木沙發，單人的二十七乘二十三吋，扶手高度二十二吋，每張售價四百九十元。三坐座長沙發，長度爲七十三吋，濶二十六吋，扶手高度二十三吋。售價一張一千零五十元。柚木角几二十四乘二十四吋，十九吋高，售價一百九十元。

右下圖：紅木大寫字檯，長度六十七吋，濶度三十二吋，二十九吋高。兩邊柚櫃，背後有一列「趟門」，可放文件，木紋十分美麗，做工天衣無縫。售價爲一千九百五十元。

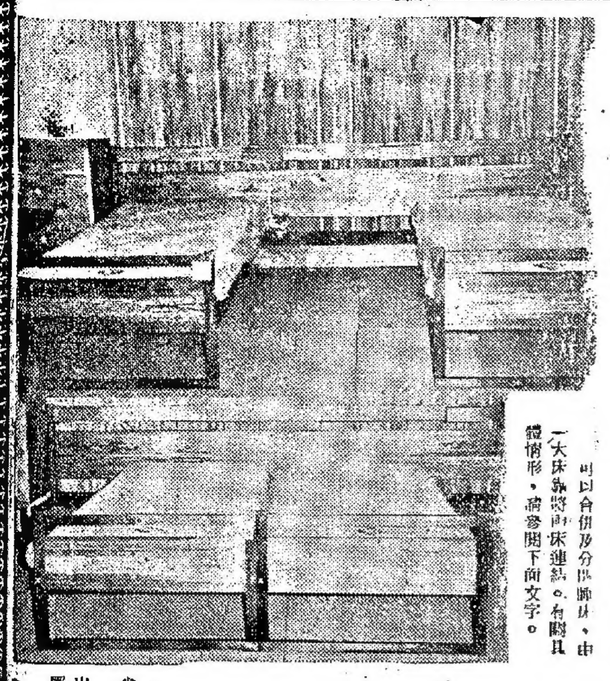

可以合併及分開睡床，由一大床變爲兩床連結。有關具體情形，請參閱下面文字。

龍子行
歐美高級傢俬特輯

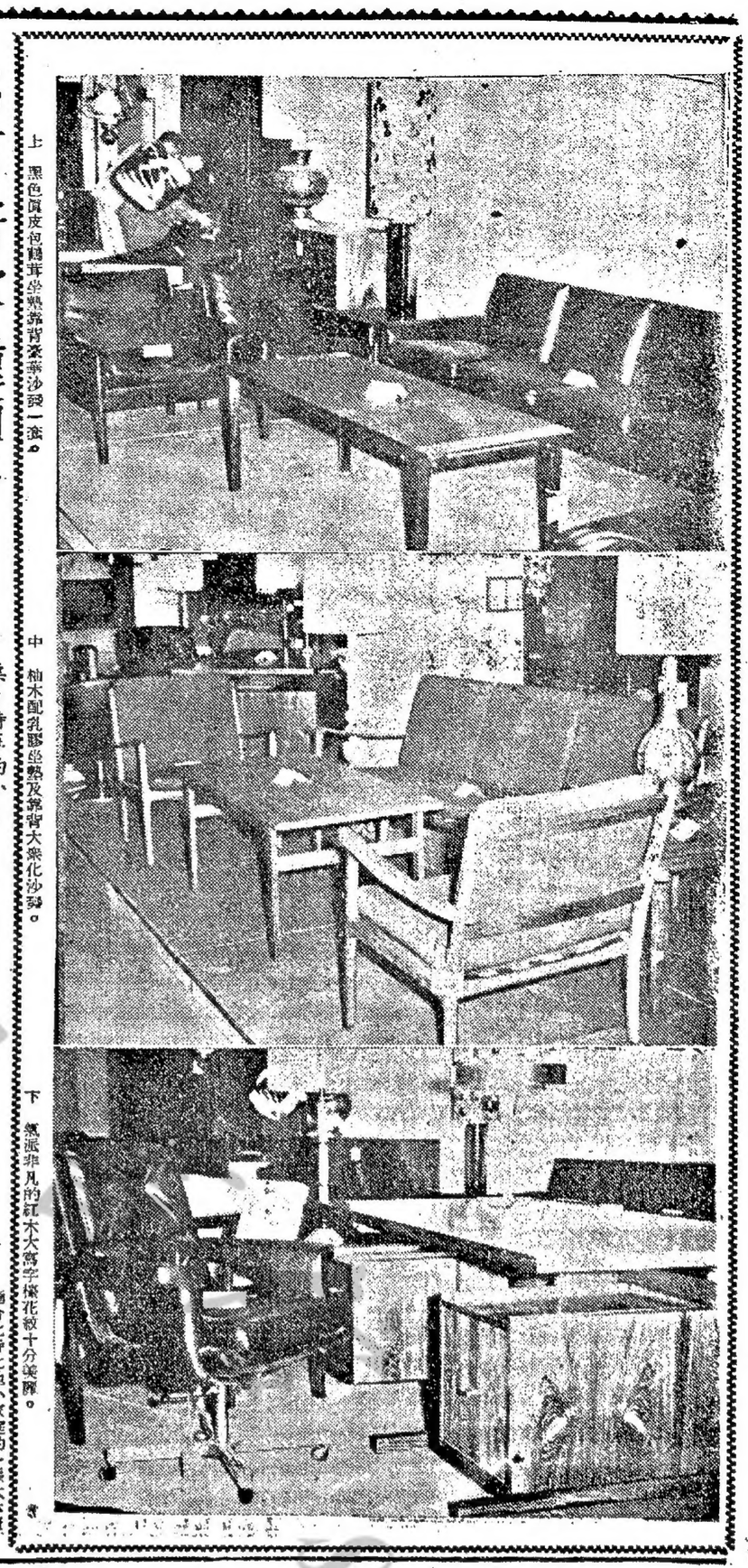

上　黑色頂皮包鶴嘴學摩背豪華沙發一張。

中　柚木配乳膠坐墊及靠背大樂化沙發。

下　氣派非凡的紅木大寫字檯花紋十分美麗。

可以分開併合睡床
予人以整體的感受
并配床頭燈床頭几
而以巨型床靠連結

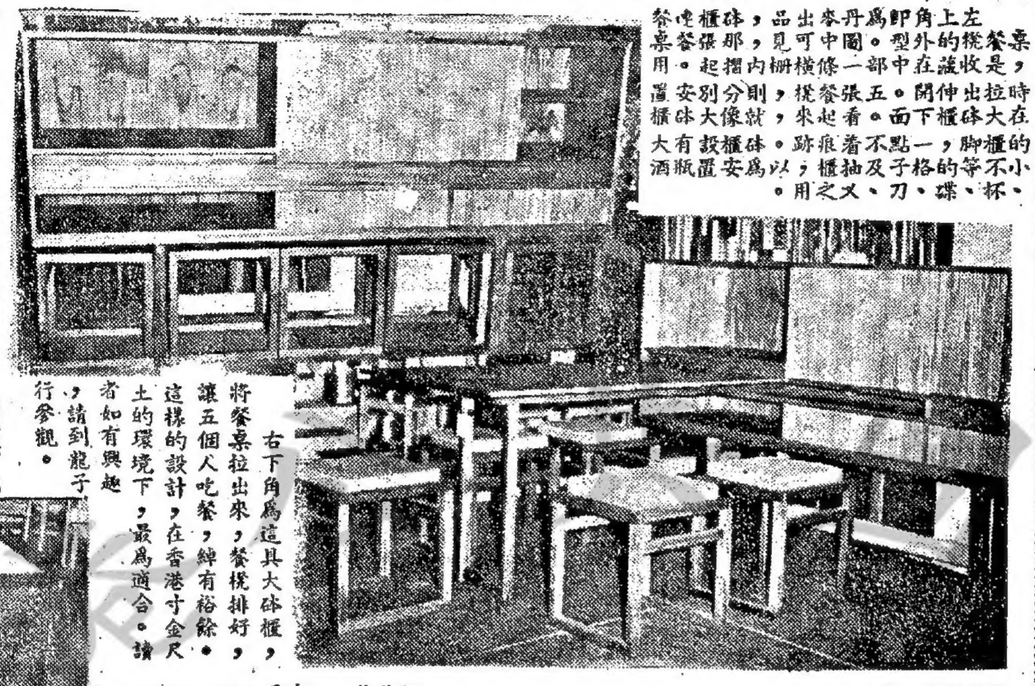

右下角爲這具大砵櫃，將餐桌拉出來，餐椅排好，讓五個人吃餐，綽有裕餘。這樣的設計，在香港寸金尺土的環境下，最爲適合。讀者如有興趣，請到龍子行參觀。

上圖所示，爲丹麥設計製造一張十分方便，可以合併與分開睡床。特點是它用一個大床弹附，兩張床聯起來。不論分合，予以整體的感受。

這張床是紅木造的，花紋細緻，線條優美，配有床頭櫃和床頭几。從上面兩圖可見這張睡床分合時的情形。

睡床具體面積：床靠高度三十三吋，濶一百零八吋，每床濶三十六吋，高度十八吋，長度各爲七十八吋。（合六呎半）

據所知：目前這一類可以分合睡床，花樣相當多，現以丹麥出品，使兩床結爲一體。并且有配有特別床頭燈，床頭几的，自爲前所未見。

上文介紹的丹麥睡床，可以隨意配用各類床墊、整張的售價，每張三千八百元。

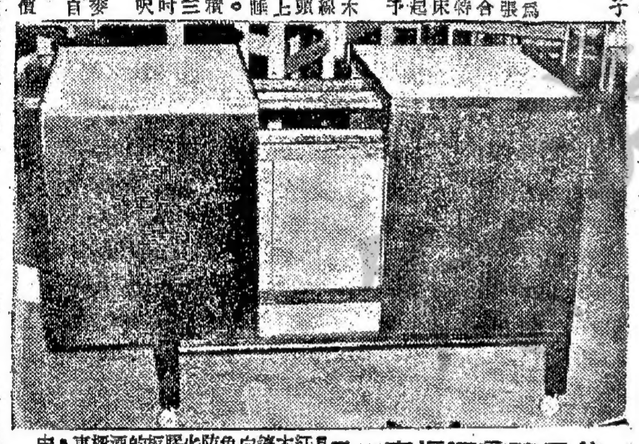

伸展隨意酒櫃車

中，車櫃酒的板膠火防色白鐵木紅具一幾內車上加，長伸車櫃酒將，閉拉以可央合適爲最，會其的大較些一中家。量數酒瓶納容車櫃酒加增大，于格個度長長伸。吋九十三爲度高；濶吋十二長吋六十三是，積總身本車櫃酒。增至五十吋。龍子行售價，傢具九百九十五元正。

櫃砵大座一
櫈桌餐藏
用庭家合最

適合此時此地小家庭的一張大砵櫃，隱藏着五張餐桌，一張餐桌，可說是不可思議設計。從上圖所見，上角爲這個大砵櫃的外型；下角爲這個大砵櫃伸出一張長餐桌，五張餐櫈的情形。

這件丹麥傢俬，是全柚木造的。木紋很幼密，工作很精巧。餐桌、餐櫈收起，不着痕跡。砵櫃設有很多大小格子，以便安置各種瓶酒、酒具、餐碟、茶具等用時特殊的抽櫃，專爲放置刀叉等餐具，可說是一般家庭一切用具，都能安排十分周到。

左上角即爲丹麥出品。圖中一部橫放着五張餐櫈，時在櫃砵的小櫃中，可見一格格的抽屜，不過是拉出伸開下面一點點，不及刀、叉、碟、杯、等用。

小啓　今日全版刊登「龍子行丹麥高級傢俬特輯」資料，「家庭生活」，暫停一期。讀者諸君，請留意。　編者

上等毛衫總滙

龍子行

香港皇后大道中龍子行大厦

敢將名號稱「優格」
自是毛衫第一家！

一九六六—六七年新貨到達—

英國「優格」牌毛衫

JAEGER

男裝—毛衫·毛外套·背心·開胸背心

女裝—毛衫·毛外套·套裝·毛衫

料質：羊毛·乳羊毛·開司米·駱馬毛

款式新·顏色美·毛質純

DRAGON SEED
DEPARTMENT STORE

在留產所內，所有的男女嬰孩都是差不多的，就算做父親的，如果沒有記認，確難認得出誰是自己的骨肉，當嬰孩披上尿布，連男女也辨不到哩。

五十·四〇　五六·一六　了致命傷。
三十　四一·一三　四六·四九　另一些人却是別一番道理，一切是荷爾蒙
二十　四十　三六·九九　作怪，男女荷爾蒙都包含兩類之素——伊杜老
五十　五十　二七·九三　與安杜老，而女性的體質，往往是「伊」多過
　　　

科學解釋・荷爾蒙作怪

弱者的名字是男人

・依樺・

在溫暖所內，所有的男女嬰孩都是差不多的，就算做父親的，如果沒有記認，確難認得出誰是自己的骨肉，當嬰孩披上尿布，連男女也辨不到哩。

他們眞是毫無特徵嗎？

絕對不是的，生下來兩性的分別已很顯著的了，在以後的日子中，兩性不斷地生長，也不斷地競爭。始終是分出勝負來，這一邊都一直被稱爲：「弱者的名字」——就是女人！

女人眞是弱者嗎？有什麼科學證明？

這全是巫術家的虛構，在現實的生活中，男人才是弱者，在各方面，女人是站在優勝這一邊的。

就拿生育開始講吧，通常在母體內，女性多懷胎一個月，在發育期間，男人則較遲了。

據最新澳洲人士的調查數字，女嬰離開母胎，並不比男嬰那麼容易死亡，日後平均比男性多活六個年頭，其比數是六十四點一八與六十七點九二。

過去的記錄也是，女性佔優勢，一九〇〇年，男人是四十八歲，女人卻是五十一歲，一九四八年的統計，男人六十六，女人七十點六三。

最近澳洲政府有關部門發表下列統計表：

年歲	男性	女性
十	五九・九三	六五・九九
二十	五六・一六	五七・四〇
三十	四六・四九	四二・一二
四十	三六・九九	三二・八四
五十	二七・九三	二五・六三
六十	一九・五一	一九・一一
七十	一二・一九	九・五七
八十	六・六八	五・五七
九十	三・四八	三・〇二

這個表說明什麼？例如，如果男女同是四十歲，男的只希望多活，三十一點八四年，女的可以活到三十六點九九年了，如此推算下去，一過去十五歲，差不多是女人的世界，除非科學對男性壽命有所改善，否則，長此下去，世界全是年老的寡婦了。

女性的壽命如此驕人，究竟有什麼法寶呢？

科學家及醫學界知名之士到目前爲止，仍未找出一個正確的奇案來，大家都曉得，男女在生理與心理上絕有差別，問題在這種差別爲何偏對女性有益呢？

有人這麼解釋：男人思想過度，加上家庭負担，自然容易衰老，此外，還有缺乏運動，抽烟，喝酒過度，于是血壓高，心臟病等便成爲生命的威脅。

科學家對男性壽命有所改善，大家都曉得，男女在生理與心理上絕有差別，問題在這種差別爲何偏對女性有益呢？

有人這麼解釋：男人思想過度，加上家庭負担，自然容易衰老，此外，還有缺乏運動，抽烟，喝酒過度，于是血壓高，心臟病等便成爲生命的威脅。

據最新澳洲人士的調查數字，女嬰離開母胎，並不比男嬰那麼容易死亡，日後平均比男性多活六個年頭，其比數是六十四點一八與六十七點九二。

過去的記錄也是，女性佔優勢，一九〇〇年，男人是四十八歲，女人卻是五十一歲，一九四八年的統計，男人六十六，女人七十點六三。

最近澳洲政府有關部門發表下列統計表：

年歲	男性	女性
十	五九・九三	六五・九九
二十	五六・一六	五七・四〇
三十	四六・四九	四二・一二
四十	三六・九九	三二・八四
五十	二七・九三	二五・六三
六十	一九・五一	一九・一一
七十	一二・一九	九・五七
八十	六・六八	五・五七
九十	三・四八	三・〇二

這個表說明什麼？例如，如果男女同是四十歲，男的只希望多活，三十一點八四年，女的可以活到三十六點九九年了，如此推算下去，一過去十五歲，差不多是女人的世界，除非科學對男性壽命有所改善，否則，長此下去，世界全是年老的寡婦了。

女性的壽命如此驕人，究竟有什麼法寶呢？

科學家及醫學界知名之士到目前爲止，仍未找出一個正確的奇案來，大家都曉得，男女在生理與心理上絕有差別，問題在這種差別爲何偏對女性有益呢？

有人這麼解釋：男人思想過度，加上家庭負担，自然容易衰老，此外，還有缺乏運動，抽烟，喝酒過度，于是血壓高，心臟病等便成爲生命的威脅。

據最新澳洲人士的調查數字，女嬰離開母胎，並不比男嬰那麼容易死亡，日後平均比男性多活六個年頭，其比數是六十四點一八與六十七點九二。

過去的記錄也是，女性佔優勢，一九〇〇年，男人是四十八歲，女人卻是五十一歲，一九四八年的統計，男人六十六，女人七十點六三。

最近澳洲政府有關部門發表下列統計表：

年歲	男性	女性
十	五九・九三	六五・九九

五十六歲。他的體格不發生一些奇異而又邪」緊張小說）時，並不能應付從不停止的要求的速度和壓力。沒有一個人較他更清楚知道這一點。他已經是一個吃不消無能爲力的病人。他坦然拒絕減少寫作，甚至是減輕日常生活的緊張也不願。他想每天發現飛碟的第一本書「皇室賭徒」（第一本「占士邦」小說）時，他的體格和富有氣力。他的態度實有超然於物外的。他於第二次世界大戰時在皇家海軍情報處裡所擔當的一個最高秘密職位獲得彪炳輝煌的成功。而在戰後金斯尼名譽紙「星期日時報」設立外國服務。伊安初是入桑哈斯特的軍校受訓，後入皇家海軍情報處裡所擔任官訓練學校受訓，後占士邦」電影作金世界首次獻映時，他已經是病魔纏身了。

第二部影片「鐵金剛勇破神秘島上映」是根據他的小說改編的電影，他永不眞正希望加入

一天完小說

醉

朱其玉

「飲……飲……」歐呼之聲，震撼四起。我感覺四十多人的集會裡，心情十分暢快，因爲今晚，是我事業邁進途中的另一里程碑。雖然，宴會不是特別爲我而設，但是，每個人都明白，他們要給我「打氣」！

「來……伙記，來一瓶林酒！甜甜的！」

「卓哥，我實在淺淺，你還不知道嗎？」我推開他手中的酒瓶。

「小朱，你和卓哥是「死黨」，卓哥的感情能推的嗎？好好，我陪你喝！」右鄰的老唐拉緊我的手。

卻不過他們，我只得喝了，拔蘭地的辣味真厲害，一陣陣地衝刺着喉頭，我忙打個嗝，液體像火一般燒下去，這種刺激是奇妙的。

我數過了，半杯：半杯：半杯我喝了兩杯子，酒精仍然火一樣燒着，不一會，腦子慢慢地產生反應，人們似乎忽散忽聚，笑容，啊，他們都是滿臉的笑容，他們不是很高興嗎……

「其玉，怎樣不見你喝了，來來……我們再勝一杯！」又是卓哥的聲音，我偷過頭，笑容……唔，他也很快樂的……「好，我喝，但，拔蘭地太辣！我想喝甜一點的……」

「那……當然成了，呃……伙記，來一瓶林酒！甜甜的！」

卓哥的聲調怎麼變了。

「卓哥——你醉了嗎？噫噫呃呃的！」

「醉？嘿，我永不會醉，我們是堅強的啦，而且，嘿，林酒啦，灌不醉人的，對吧！老弟！」

「對……很對很對……」我拿起滿盛林酒的杯子和卓哥的碰了碰，往嘴上一送，鯨飲下去。噢！林酒怎會這樣犀利的，嗆……液體在肚子攪一轉，突然一來來的氣體直下衝上喉嚨，眼前……死與共，我怎麼……」腦子的加速澎湃，紅的綠的，蹬泡子……我……我們是老友……我……我們再勝一杯！」又是……「好，……我……我……你……」

「唉唷，我們生……對不起我？但是……我不會怪……你……」

卓哥的說話更聽的。

「飲……飲……」卓哥的聲調……「來……伙記，來一瓶林酒！甜甜的！」

「卓哥，我酒精的上升，要我運……」

「卓哥，我實在淺淺，你還不知道嗎？」我推開他手中的酒瓶。

「小朱，你和卓哥是「死黨」，卓哥的感情能推的嗎？好好，我陪你喝！」右鄰的老唐拉緊我的手。

卻不過他們，我只得喝了，拔蘭地的辣味真厲害，一陣陣地衝刺着喉頭，我忙打個嗝，液體像火一般燒下去，這種刺激是奇妙的。

我數過了，半杯：半杯：半杯我喝了兩杯子，酒精仍然火一樣燒着，不一會，腦子慢慢地產生反應，人們似乎忽散忽聚，笑容，啊，他們都是滿臉的笑容，他們不是很高興嗎……

「其玉，怎樣不見你喝了，來來……我們再勝一杯！」又是卓哥的聲音，我偷過頭，笑容……唔，他也很快樂的……「好，我喝，但，拔蘭地太辣！我想喝甜一點的……」

「那……當然成了，呃……伙記，來一瓶林酒！甜甜的！」

卓哥的聲調怎麼變了。

「卓哥——你醉了嗎？噫噫呃呃的！」

「醉？嘿，我永不會醉，我們是堅強的啦，而且，嘿，林酒啦，灌不醉人的，對吧！老弟！」

「對……很對很對……」我拿起滿盛林酒的杯子和卓哥的碰了碰，往嘴上一送，鯨飲下去。噢！林酒怎會這樣犀利的，嗆……液體在肚子攪一轉，突然一來來的氣體直下衝上喉嚨，眼前……死與共，我怎麼……」腦子的加速澎湃，紅的綠的，蹬泡子……我……我們是老友……我

今聖歎文　**花花世界**　嘉齋圖

十六、再挫司徒

司徒文點頭答道：

「不錯，在下就是司徒文，長江三十六舵英雄好漢，全都歸我統轄！」

燕小飛鄙夷一笑說道：

「原來頗負盛名的『長江三十六舵總舵主』，竟是如此狂妄無知，仗勢欺人之徒，委實令我失望！」

司徒文再度變色問道：

「閣下怎麼稱謂，爲何不報姓名？」

燕小飛冷笑厲道：

「我姓名，憑你還不配問！」

司徒文氣得厲聲叫道：

「閣下這樣說法，難道自己不覺得太狂妄麼？」

燕小飛狂笑說道：

「我覺得你太狂妄，才投之桃李，報以瓊瑤，也以狂妄態度對你！你那『長江三十六舵總舵主』的身份，祇能唬唬那些未曾見過世面之人，對我卻不值一笑！」

司徒文臉色鐵青說道：

「閣下何不試試？」

燕小飛哂然不屑地，揚眉答道：

「我試過了，由宮天風的腰包，和怎麼樣！」

「毒殭屍」辛浩突然搶前一步，霍髮皆張地，向司徒文恭身說道：

「總舵主，辛浩請命出手，不能讓這無知小狗，張牙舞爪，肆猖狂！」

司徒文目注燕小飛，點了點頭，辛浩身形一展，突然凌空起飛，宛如急箭離弦般，凝足了所煉「陰煞掌」力，向燕小飛撲而至！

燕小飛目射寒芒，冷然說道：

「有恨無涙的辛浩老賊，我也照樣給你吃些苦頭！」

隨聲發掌，輕輕一推，辛浩悶哼起處，身形硬被震退，並撫巧不巧地，也和宮天風的情形相同，雙手拊腳，面色如土地，呆若木雞！

燕小飛哂然笑道：

「司徒文，你告訴你那兩名所謂『護法』，再若不知進退，我便不會手下留情，要叫他們吃不消兜着走了！」

司徒文仰天狂笑，雖震夜空，把手中「玉骨描金扇」，刷然開攏，指着燕小飛，瞋目喝道：

「好，好，閣下居然能連挫我兩名護法，身手確實不凡！司徒文難得遇上高人，第一個便要不知進退地，領教領教閣下的驚世絕學！」

他這異激怒欲狂，燕小飛卻變得彷彿連半絲火氣都無地，淡然一笑，搖了搖頭說道：

「慢來，慢來，在這六朝金粉，餘韻猶存，鬢影釵光，笙歌處處的月下秦淮，祇宜倚翠偎紅，享受風流滋味！你我若是大打出手，生死相搏，豈非有點煞鶴煞琴，大煞風景？」

梅花血

諸葛青雲著　余丹青繪圖

長篇武俠小說

十七、美人計

這不是太危險的事情嗎？

事情似乎是這樣，她眞後悔剛才讓任志堅離開她找美露了，現在，她是沒辦法找到他的，她現在想着怎樣處理這回事。

在荒野的地方的時候，她點誠惶誠恐的，現在想起來，她是傻了。這正是這個地方滿腦子的想法。

「美露」美露的身子剛才過來，以前，

「王先生，你在什麼地方看過這些片子？」

「奧！」王仔神秘一笑道：「這種

不就想入非非。奧然被人用力一推，他吃驚地一望。啊！原來是她。

「嗨，王先生，你瞧着了嗎？」她

否？」

蛇太不覺暗吃一驚，事實上，她已看過片斷，現在怎麼辦？她定一定神笑道：

「奧！」王仔神秘一笑道：「這種

紫燕重歸

高華

小說

感情的漩渦

劉以白著

詩意的昆蟲戀愛

黃雪著

藍蛇貴婦

雲風團軍督

鐵嶺遺民著

雷美蘭說不知情

偵探奇情小說　兩地恩仇

宋平著

妙賊

一三三：耀武揚威

一三八：被迫做賊

一三五　夜探天台山谷

上文因果

上文說到狄隆召來西德製造之奇異潛水艇，和許小姐、卡沙等探測東海岸線港口半個月，再到港迎接梵朵娜，她由東非趕到，帶來金屬鐵的全部股票。

「土王怎樣會要求你作精神女秘書呢？請你說給我們聽聽。」許小姐見梵朵娜答應，有心要知道詳情。梵朵娜道：「所有他面前的女子，都只供給他肉體，不供給他精神安慰。自從我天天做他的聯絡官以後，他以見到我爲樂，只求其在一處見見，就滿足了。他要求我陪他打網球，游水，我都應允，但我卻不肯陪他裸浴。他認爲同浴已經可以滿足了，便不再要求。半個月前，和我談判，希望我爲他管財政，我說我在倫敦習過高等銷科的，不會財政。他便將金屬鐵，交了給我，說一切由你主經營，出入口都由你代爲簽字。」許小姐等人聽至此，認爲事情成功了，而且全由於梵朵娜之美感動的。「我們該大的慶祝，慶祝！狄隆提議，於是當夜由他和王克成作主人，三女二男，一同出來到「大波夜總會」晚餐，當夜有荷里活來的表演，貴賓如雲，但這位波斯小姐在座，使得全場的目光，都射了過來。且說這時有一位香港的大財東的獨生子，他擁有地皮六十萬尺，中區有大厦三座，而且還經營了百貨公司、酒家，此人姓陳名

測得天台上頂點，直升機方才降下。

詩意的昆蟲戀愛

現在又說到美麗的蝴蝶向他的配偶求愛了？這種情景更富于詩意呢！可愛的蝴蝶：一只雄蝶翩翩地落在他既愛侶的跟前，自然會用他的美麗的翅膀炫耀一番，又把他的一雙觸鬚來回地舞弄；如她不反對，他就深深地向她一躬；以雙翅把雌的觸角包裹起來，隨着他的翅上發出一陣幽美的氣息。于是他們就在這愉快之中，達成他們的愛的目的。

在蟲界的戀愛生活當中，他們求愛的時候，有些歌歌載舞，富有藝術氣氛的。這是並歷昆蟲呢？就是我們平常很易遇到的可愛的小蟲——蚊子，科學家說，蚊蚋經常在水邊結陣，它們舞蹈的方式：是飛高了之後又慢慢地下降，這樣的反反覆覆的次數，並記上了它，然後把這個數字加上三十九，就是這樣做單便可算的可算得華氏表上的溫度。據說這樣方法屢試屢驗。這是多麼的奇異。可是，科學家對蟋蟀的鳴聲，平時它的兩翼約百分之四十七，但在求偶的時期，竟高達百分之八十九；差不多增加一倍。使人無法根據它的鳴聲來測知氣溫。這可能是度了。

蟋蟀頸的發近異性時；就舉起前翅高鳴，雌的發近他的背，就食其腹中的一份「婚禮」。雌的受了這份禮物會感到很滿意，於是就和雄的結合。

子曰：「食色性也」，這兩件事聯繫在一起原是很合理的。可是，有些昆蟲當在做愛的旖旎的時光，還表現一種親密之情：譬如蜻蜓，雄的尾部有鉤子，能鉤住雌的頸部，這樣的一連一代而周，死如歸，所有昆蟲的求愛包括有接吻，擁抱，以香氣挑引，敬禮，鳴情歌，舞蹈，強暴，爭鬥，敬禮，傷等等；雄和人類的戀愛方式大大相似。你不能承認昆蟲是不懂戀愛嗎？不過蚊子十分激底了解它們迫需相當時日呢。（下）

詩意的昆蟲戀愛

黃雪著

藍蛇貴婦

一三三：耀武揚威

石連拔槍估量優勢之後，自然大有話說：「嘿，張日成臭小子能夠在個時候在白浪灣出現，本領眞是不差只可惜狙擊無法成功，又沒有武器，這一回除了送死之外，又還會有什麼結果！」石連這人相當機敏，從張日成剛才狙擊的只用拳頭，很快便推斷到對方沒有武器；如有武器，剛才決不會用拳之理。在這樣的情況下而沒有武器，張日成的送死已屬必然，石連自可以耀武揚威。

沒有武器，確然是什麼都無從談起，只是張日成此次出手，絕不計較到成敗，不只不會退縮，而且爲道：「石連，你這人確是極惡雜，叫余明把藍蛇貴婦從獄中盜出殺而余明，也遭罷了；到白浪灣，要迫藍蛇貴婦把鍊取出便又殺她，還好她未有上你的當，否則你確是極大成功，天連兩個字，給你一手抹去。現在，你把藍蛇貴婦放過，走你自己的路子，我不干預，否則必拼着不要性命和決戰。你雖有刀有槍，未必就不會敗在我手裡。」

張日成能消滅殺余明的事，石連頗有驚意外；不過，他最後說到有刀有槍仍會敗在他之手，石連又覺得可笑。

藍蛇貴婦

石連被張日成說中，他們求愛的時候，有些歌歌載舞，富有藝術氣氛的。這是並歷昆蟲呢？就是我們平常很易遇到的可愛的小蟲——蚊子，科學家說，蚊蚋經常在水邊結陣，它們舞蹈的方式：是飛高了之後又慢慢地下降，這樣的反反覆覆的次數，並記上了它，然後把這個數字加上三十九，就是這樣做單便可算的可算得華氏表上的溫度。據說這樣方法屢試屢驗。這是多麼的奇異。可是，科學家對蟋蟀的鳴聲，平時它的兩翼約百分之四十七，但在求偶的時期，竟高達百分之八十九；差不多增加一倍。使人無法根據它的鳴聲來測知氣溫。這可能是度了。

蟋蟀頸的發近異性時；就舉起前翅高鳴，雌的發近他的背，就食其腹中的一份「婚禮」。雌的受了這份禮物會感到很滿意，於是就和雄的結合。

子曰：「食色性也」，這兩件事聯繫在一起原是很合理的。可是，有些昆蟲當在做愛的旖旎的時光，還表現一種親密之情：譬如蜻蜓，雄的尾部有鉤子，能鉤住雌的頸部，這樣的一連一代而周，死如歸，所有昆蟲的求愛包括有接吻，擁抱，以香氣挑引，敬禮，鳴情歌，舞蹈，強暴，爭鬥，敬禮，傷等等；雄和人類的戀愛方式大大相似。你不能承認昆蟲是不懂戀愛嗎？不過蚊子十分激底了解它們迫需相當時日呢。（下）

一三八：被迫做賊

探員道：「你一定知道他們搬到那裏？」

紫燕道：「不知道，我問過十哥，他不答，爲什麼要找他們，人家改過自新了，還苦苦追捕。」

探員喚道：「能改過就最好了。我們的工作也輕鬆許多，你們兩晚才造了一件案，偷了東西，還想事主打傷。」

紫燕道：「是你們迫成的。我們怎會迫人家去做賊？」

紫燕道：「十哥早就沒有出去降沒本錢的生意。他們改行做小販，是我借了一百元薪水給他們做本錢的，在街賣花生豬骨頭，他們的生活漸漸安定下來，怎料你們卻出來拉小販了。」

紫燕越說越氣道：「你們拉人，法官開欵，做生意的傢具被沒收，要向貴利王借錢……」

探員道：「姑娘，你不協助我們，有對不起，姑娘麻煩的。」

紫燕越說越氣道：「有便有，大不了去請欵，沒我，請吧。我不知道也拉了我去罰欵，一百個一千個要知有錢總罰便坐監……」

探員苦笑道：「姑娘，現在又來捉捕，你們的是什麼心，什麼心我問你呀……」

探員道：「小姑娘，別說話跑走了，說：「他們五個人的辯職……」

紫燕道：「是你們迫成的。我們怎會迫人家去做賊？」

紫燕道：「十哥早就沒有出去降沒本錢的生意。他們改行做小販，是我借了一百元薪水給他們做本錢的，在街賣花生豬骨頭，他們的生活漸漸安定下來，怎料你們卻出來拉小販了。」

探員道：「你們拉人，法官開欵，做生意的傢具被沒收，要向貴利王借錢……」

紫燕道：「是你們迫成的。我們怎會迫人家去做賊？」

紫燕道：「十哥早就沒有出去降沒本錢的生意。他們改行做小販，是我借了一百元薪水給他們做本錢的，在街賣花生豬骨頭，他們的生活漸漸安定下來，怎料你們卻出來拉小販了。」

感情的漩渦

劉以白著

詩意的昆蟲戀愛

黃雪著

藍蛇貴婦

雲風團軍督

鐵嶺遺民著

妙賊

偵探奇情小說　兩地恩仇

宋平著

一三三：耀武揚威

一三八：被迫做賊

一三五　夜探天台山谷

前上海六合路太和大樓老牌治白蝕鵝掌瘋灰指甲權威

專科老中醫師　歐威廉

白蝕牛費治療週

週來到診者白蝕症十居其九茲爲適應患者需要決繼續舉行

來函簡覆

何以最近患白蝕者越來越多？因帶白蝕菌之昆蟲，祇在夏季滋生，秋末是否蟄伏冬眠抑產卵後隨即物化，則不得而知，故染此症者多在夏秋之間，而秋末冬初，患處在蔓延中矣。白種人有患白蝕者否？在本港亦有白種人來診，但在外國則雖有而不多，去年查爾登希士頓主演耶穌故事（片名已遺忘）一片中，在放逐瘋瘋病人之荒山洞穴內曾見有患白蝕者雜於瘋瘋病人之間，由此可知外國視白蝕症更爲嚴重。

△一生幸福斷送殆盡▽

△姿容秀麗白璧蒙瑕▽

白蝕即白癜風

鵝掌瘋

手掌及指間伴瘙，皮內隱藏水蛭，挑破之則流膠狀脂水，不斷褪皮，日久則掌皮枯燥，汗腺閉塞，容易燥裂，倘受天氣變化，或某種食物藥物之刺激，可能引起發炎紅腫化膿，多數指甲隨之變質，灰厚或離肉，患此者每有愈後復發之憾，本人用獨有秘方根本徹治，雖多年久患，百醫無效者，保證限日痊癒，永不復發，百試多効皮膚肉裂之苦。

歐威廉以根治白蝕鵝掌瘋享譽廿八年

提防魚目混珠東施效顰

白蝕鵝掌瘋說明書備索

診所：香港東區波斯富街二號三樓近紐約戲院謝奧道口

早十時至晚六時候診電話七七二〇一五

上海商晚報

分類廣告

銷數廣效力大收費廉

每段大字四個　每天一元　上期收費

凡涉及法律性廣告，請携同身份証

來本報辦理刊登手續。

治刊處：

㈠中區辦事處利源東街八號地下

電話：二二五四九五，二二一二三八

㈡灣仔分域街十八號本報廣告部

電話：七二九三〇七，七三〇七〇八

㈢旺角彌敦道七五六號B地下（東美戲院側近太子道口）。

㈣油蔴地上海街三一九號老闆公司

㈤九龍城周生生金行（太子道四三二號）。

㈥青山道周生生金行。青山道三三六號）。

㈦油蔴地周生生金行彌敦道分行（彌敦道二一號）。

㈧旺角周生生金行（上海街八一號）。

㈨深水埗周生生金行（大埔道五十三號）

㈩佐敦道周生生金行（佐敦道卅七號L）。

㈪㈫㈬旺角亞生生金行、樂宜街九三號）。

㈭㈮荃灣周生生金行荃灣分行（荃灣青山道）。

㈯㈰元朗周生生金行（大馬路一號E）。

㈱㈲元朗旺市場商業街六號七愛診所。

招生

意計職文口入出行洋外

洋行從業員數全套銀行L、C信用証文件，押匯單據，船務及各種証書申請手續，實務工作程序CIF運算法特點：備有打字機實習及各種實務文件參攷。保証：學成後有工作薪金約HK800起。資格：F4程度畢業識打字衣着整潔。時間：一月速成即日開始分早午晚實習。附註：投放洋行職對CIF計算缺乏實際經驗。本行免費教導保證即學即用。詳電728688譚小姐詢問

招租

傢俬梗房　月租百五

劉士奇表哥

裘嫂已來港見報請來弟處或電話約談一切無間題　裘弟楊發潤

商業

高等掌相

一樂軒

精確判斷

靈前驗後

九龍荔枝角道一三〇號五樓（按4字）

按車

按及收買汽車單立即辦妥請商電2365，2356

快樂汽車公司

油印

通告文件

勝利或打STENCIL軒尼詩道834號2樓765531

聘請

廣播音演員

年齡25至26歲男女學歷經驗不限親到或來信彌敦道378號恒隆大樓三樓C區聯昌

啟事

領長壽金

朋友黎隆

領長壽金

家慈黎隆

醫西藥

國莊

專家

尊症

根治男女

壽母

小便刺痛。流黃流白損精腫瘤。痔瘡蓄毒一切雜症。百般險惡包醫斷根。附設檢驗九龍城東頭村道十八號二樓

李明醫生

中國醫藥針灸配合物理心理治療教請同業多多指教電約即到上門診治電話638323

頭暈痛耳臭涕鼻

喉白鵝喉專科

醫館新址

洪洲冠

中環德輔道中一一七號二樓

青年盃賽晉入緊張階段
四場半準決賽
秩序業經編定
不派隊到場者喪失兩分

足總青年訓練小組昨天排定兩場青年盃半準決賽，秩序爲流浪對九巴，東昇乙對愉園甲，暫定本月廿七日舉行或作爲金禧盃賽的序幕戰。

足總舉辦的青年盃賽從六月初開始比賽，至今分組初賽尚未完竣，而且有不少球隊棄權。因此，足球青年訓練小組昨天乃召開會議商討解決辦法，到時，出席委員僅得必得利一人，因爲事前已通知並得出錢權的球隊出常關係，故會議仍照常進行。

本年的青年盃賽，尚有兩場初賽未舉行，那是第二組的九巴對崇正，第四組的東昇甲對青漢，此兩場未完初賽，昨天已排定于廿日在銅鑼灣場舉行，開賽時間頭場上午十時，尾場上午十一時半。

由于分組初賽不少球隊棄權，昨天會議決定不派隊到場者，開分給對方所有，倘遲方不派隊到場，則各得一分。

根據各組的初賽成績，本屆青年盃足球賽各組出錢隊是：第一組首名爲流浪，次名愉園甲。第二組首名東昇乙，次名九巴。第三組首名時信，次名木蘭。第四組東昇甲與青漢出錢，次名則要廿日東昇甲對青漢一場比賽，完結後才能確定。這一仗的得勝隊，便是第四組首席隊伍。

依照本屆青年盃賽章規定，四場半準決賽秩序是：(一)第一組首名對第二組次名，(二)第二組首名對第一組次名，(三)第三組首名對第四組次名，(四)第四組首名對第三組次名。但現在因第四組的名次還未確定，故青年訓練小組昨天祇能排定兩場半準決賽秩序，那是流浪對九巴、東昇乙對愉園甲，並定廿七日上演，或加插爲金禧盃賽的序幕戰。

至於另外兩場半準決賽，則要東昇甲對青漢一場比賽舉行，第四組名次確定後，才能安排。

甲組足球聯賽
張子慧仍屬第一名射手

本屆甲組聯賽第六週，除了陸軍對港會賽，也告結束，在六一球，金禧盃初賽四一球，金禧盃決賽四一球，共射入一百七十一球。

甲組聯賽中，以星島射入廿八球居首席，次爲愉園射入十九球，南華與流浪均各射入十六球併列第三，東昇及陸軍各射入十二球併列第五，九巴及東華各射入十球，併列第七，元朗射入九球第八，警察射入八球第九，崇正射入七球第十，港會射入七球第十一，東昇射入四球亦有九個人射球紀錄，連金禧盃初賽在內，以星島張子慧，射入十二球最多，仍高踞第一名射手寶座，而其他射入一百五十一球。

故六週聯賽，則共射入一百五十一球。

甲組聯賽中，以星島射入廿八球居首席，次爲愉園射入十九球，南華與流浪均各射入十六球併列第三，東昇及陸軍各射入十二球併列第五，九巴及東華各射入十球，併列第七，元朗射入九球第八，警察射入八球第九，崇正射入七球第十，港會射入七球第十一，東昇射入四球亦有九個人射球紀錄，連金禧盃初賽在內，以星島張子慧，射入十二球最多，仍高踞第一名射手寶座，射入十二球者則有星島張子慧，射入八球，名列第二，愉園張子俗射入八球，名列第三，崇正射入七球，名列第四，港會射入七球，名列第五，東昇甲射入四球，名列第六，東昇乙射入三球者則有星島張子慧，射入五球者則有星島陳彭年，南華陳建華等三人。

射入四球者有九個人射球紀錄，連金禧盃初賽在內，以星島張子慧，射入十二球最多，仍高踞第一名射手寶座，射入十二球者則有星島張子慧，射入八球，名列第二，愉園張子俗射入八球，名列第三，崇正射入七球，名列第四，港會射入七球，名列第五，東昇甲射入四球，名列第六，東昇乙射入三